

El Departamento de Policía de Boulder (BPD) tiene sólidas relaciones con socios federales encargados de hacer cumplir la ley. Por ejemplo, la Oficina Federal de Investigaciones (por sus siglas en inglés, Federal Bureau of Investigation, FBI,) brindó asistencia técnica y de personal para la carrera de 10 km. del Boulder Boulder en el 2013, después de que se sucediera el bombardeo del maratón de Boston el mes anterior. Desde entonces, su asistencia ha continuado, y ha ayudado a mantener seguro uno de los eventos más importantes de Boulder.

El Departamento de Policía de Boulder (BPD) tiene relaciones de trabajo formales e informales con el FBI, el Servicio de Alguaciles de los Estados Unidos, la Agencia de Control de Drogas, el Servicio Secreto de los Estados Unidos, el Servicio de Inspección Postal de los Estados Unidos y el Departamento de Seguridad Nacional. Estos acuerdos permiten compartir información y proporcionan recursos y personal adicionales. A menudo, quienes cometen delitos en Boulder huyen de la jurisdicción y, en algunos casos, intentan abandonar el país. Las agencias federales como el FBI y los alguaciles de EE. UU. tienen unidades dedicadas a localizar y arrestar a fugitivos peligrosos.

El terrorismo doméstico, especialmente las amenazas por parte de extremistas políticos, ha aumentado en todo el condado y Boulder no es inmune.

Las asociaciones locales-federales, a través de su modelo de grupo de trabajo, proporcionan:

- Mayor conocimiento a través de la capacitación. Las agencias federales brindan capacitación en muchas áreas incluyendo, análisis de comportamiento, entrevistas e interrogatorios, técnicas avanzadas de inteligencia, lucha contra el terrorismo, trata de personas, explotación infantil, tráfico de narcóticos y asuntos de seguridad nacional.
- Mayor transparencia y conciencia situacional. Los miembros de los grupos de trabajo locales/federales tienen acceso a reuniones regulares del equipo y conocimiento de situaciones de patrones y amenazas en otras áreas.
- Mayor oportunidad de acceso a información sensible. Un oficial del grupo de trabajo integrado en BPD tiene acceso directo a información de inteligencia sin pasar primero por los canales del FBI.
- Mayor cantidad de recursos. Los socios federales aportan recursos adicionales. Por ejemplo, recursos humanos, como por ejemplo: lingüistas; recursos de materiales; equipo especializado; y asistencia de laboratorio.
- Las asociaciones formalizadas brindan acceso oportuno de alto nivel a información confidencial. Tanto el Fiscal de los Estados Unidos para el Distrito de Colorado, como el Fiscal de Distrito del Condado de Boulder, han reconocido la importancia de las asociaciones federales para responder rápidamente a incidentes en Boulder, como el tiroteo masivo de King Soopers. Otras dos amenazas significativas para la comunidad fueron interrumpidas gracias a investigaciones

conjuntas de la policía de Boulder y el FBI:

- Matthew Harris, un sospechoso potencialmente violento de California, quien había enviado un correo electrónico a aproximadamente 35 personas, dirigiéndolos a una unidad de Google que contenía un "manifiesto" de 803 páginas titulado "sentencias de muerte", fue arrestado el 2 de febrero del 2022, en su apartamento en el "Hill" cerca de la Universidad de Colorado.
- En el 2019, una investigación conjunta entre BPD y el FBI, conllevó al arresto y condena del presunto supremacista blanco, Wesley Gilreath, por cargos de posesión de decenas de miles de imágenes y videos de pornografía infantil. Gilreath también había publicado "guías de caza" en línea dirigidas a judíos, musulmanes y otros grupos. Durante la requisa en el apartamento de Gilreath en South Boulder, los investigadores encontraron notas escritas a mano con los nombres y direcciones de 15 mezquitas, sinagogas, lugares religiosos y otros, todos dentro de las 35 millas de su apartamento. Gilreath había intentado comprar un arma de fuego en mayo del 2019, pero tal adquisición le fue negada durante la verificación de antecedentes. Fue sentenciado a 15 años y medio en una prisión federal.

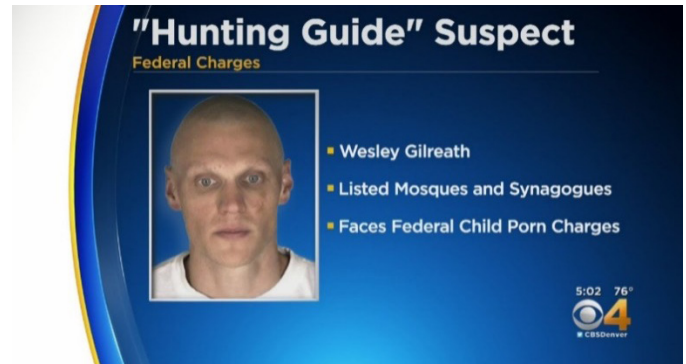
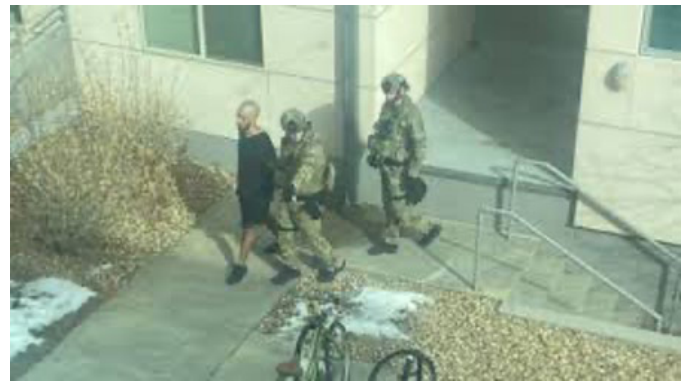

Como agencia mediana, la BPD no tiene recursos departamentales para igualar los recursos que ha logrado obtener a través de su asociarse con el FBI y otras agencias federales, como lo ilustra el caso de Ashley Mead.

- Ashley Mead, residente de Boulder, y su pequeño hijo, fueron reportados como personas desaparecidas el 14 de febrero del 2017. Lamentablemente, Ashley fue encontrada muerta en Okmulgee, OK. Adam Densmore, el padre del hijo de Ashley, fue arrestado en Oklahoma, mientras que el niño fue encontrado con él, ileso. La investigación abarcó cinco estados con evidencia recuperada de tres estados. Este caso destacó el beneficio de la cooperación local, estatal y federal. Debido a la relación del departamento con la oficina local del FBI, los activos federales estuvieron disponibles rápidamente para procesar las escenas del crimen fuera del estado, preservando evidencia valiosa. El FBI también ayudó con el procesamiento de laboratorio y la transferencia segura de pruebas. Adam Dinsmore, fue declarado culpable de asesinato en primer grado y condenado a cadena perpetua y a más doce años de prisión por matar a Ashley Mead.

El estado de Boulder, como ciudad santuario, permanece vigente independientemente de cualquier acuerdo de asociación federal. El enfoque de estas relaciones ha sido, y siempre será, abordar los delitos graves y violentos, no el estatus migratorio o las actividades protegidas por la primera enmienda.